京城日報
夕刊
九月十八日（日）
京城府太平通一丁目　發行所　京城日報社

七宝メダル
木山標記本店
大阪住吉區アベノ筋四
電話代表天王寺六五一

新興滿蒙博閉幕す

多大の成果を收め けふ閉會式擧行

有終の美を壽ぎつゝ 多數の來賓を迎へて

滿蒙と內地とをつなぐ中間にあつて、その國情を理解することの緊要のこの秋、半島首都に國家的大事業の意義ある新興滿蒙博覽會が開かれてから茲に六旬、今や東亞平和のため滿洲國は正式承認の上に儼然たる存在を示し、わが滿蒙博に有終の美を添へる中に、けふ十八日、日支事變勃發一周年記念日をトして思ひ出深い閉會式が滿蒙博會場內で盛大に擧行された

盛んな閉會式

會期中の入場者 延人員は四十萬

午前十時、開會を知らすサイレンを合圖に會場內[illegible]館內に繰り込んだ來賓、關係者は恐らくあの廣いテント內を埋め、僅に[illegible]

千名 を突破する盛況である、かくて[illegible]中尾大會長の開會の辭についで、[illegible]挨拶の如き挨拶があり延人員四十萬を超す入場者を得て会期は勿論遠く內地までも[illegible]く博覽會の趣旨、目的は徹底され、しかも天佑的に天候にも惠まれ會期六十日間なんら事故を起さず、この種の催しに新記錄を殘し、今日の天氣の如く朗らかに幕を閉ずるに至つたのは偏へに一般大衆と關係者諸君の厚き後援の賜である

と謝辭を述べ、有賀大會副總裁の手より感謝狀を出品人代表[illegible]

商工會議所[illegible]挨拶され

來賓 を代表して井上京城府尹より滿洲國はわが國の[illegible]の下に將來樂土化したユートピアとなるであらう、そのとき再びかゝる有意義な博覽會の催されることを希望するものである

と挨拶あり、ついで戶[illegible]城[illegible]員が出品人總代として[illegible]頂の答辭を述べ、最後に大日本帝國の萬歲を井上府尹[illegible]の下に三唱し、式を終つた

模擬店に移る

式を終るや一同は會場中央ダイヤ[illegible]塔廣場に設けられた模擬店で思ひ[illegible]くに饗應をうけ、十一時より係員一同[illegible]興[illegible]で催された[illegible]合[illegible]に打ち興じて解散した

最後の賑ひ

なほこの滿蒙博最後の日はもうけふ限り、この興味ある催しも見られないので朝から殺到する觀衆で會場は芋の子をゴッタ返すが如く賑はひ、我[illegible]新興滿蒙博覽會は茲にいよく大盛況の中に幕を閉じた

中尾會長挨拶

本日、當新興滿蒙博覽會の、簡單なる閉會式を擧行するに當り閣下並に各位の御光來を仰ぎました處、安息日なるにも拘らず斯く多數御臨席下さいました事は、私共の誠に光榮とする所であります

御承知 の如く、本博覽會は、過ぐる七月二十一日、此處に於て、開會式を行ひ、去る八日まで、卽ち五十日間を會期と豫定してゐたのでありましたが、其の末期に至りまして、各方面のお勸めもあり、期に[illegible]ふる處もありましたので、滿洲事變の一周年記念日たる本日まで、十日間會期を延長いたしたのであります。此の前後六十日間に於ける、入場者の延人員は有料無料を通算して、約

四十萬 人に達して居ります、從て聊か自畫自讚の嫌ひはありますが、屢々京日紙上其他に公表いたしました本博覽會の目的を相當に達成いたした事と自惚れて居ります、併しながら本博覽會が相當の成績をあげ且つ盛況裡に最後の幕をおろすことを得ましたのは是れひとへに、御列席各位の、厚き御後援を初めとし、內鮮滿文武官民有力者の御聲援の致す處と確信し深くお禮を申上げます、又本博覽會は

全會期 中殆んど事故がありませんでした、此の點は他の多くの博覽會の實例に徵して空前の成績と稱しても過言ではないと考へます、これは社內外關係者諸君の御誠意の結晶であり、同時に在鄕軍人會、憲兵隊、消防隊等所轄警察、憲兵隊、消防隊等の直接關係せられた方の御努力の賜であります、此の點についても亦此の機會に於て謹んで感謝いたします

顧れば 私共も準備期間約二ヶ月、會期二ヶ月、通算過去四ヶ月の間、出來る限りの人[illegible]

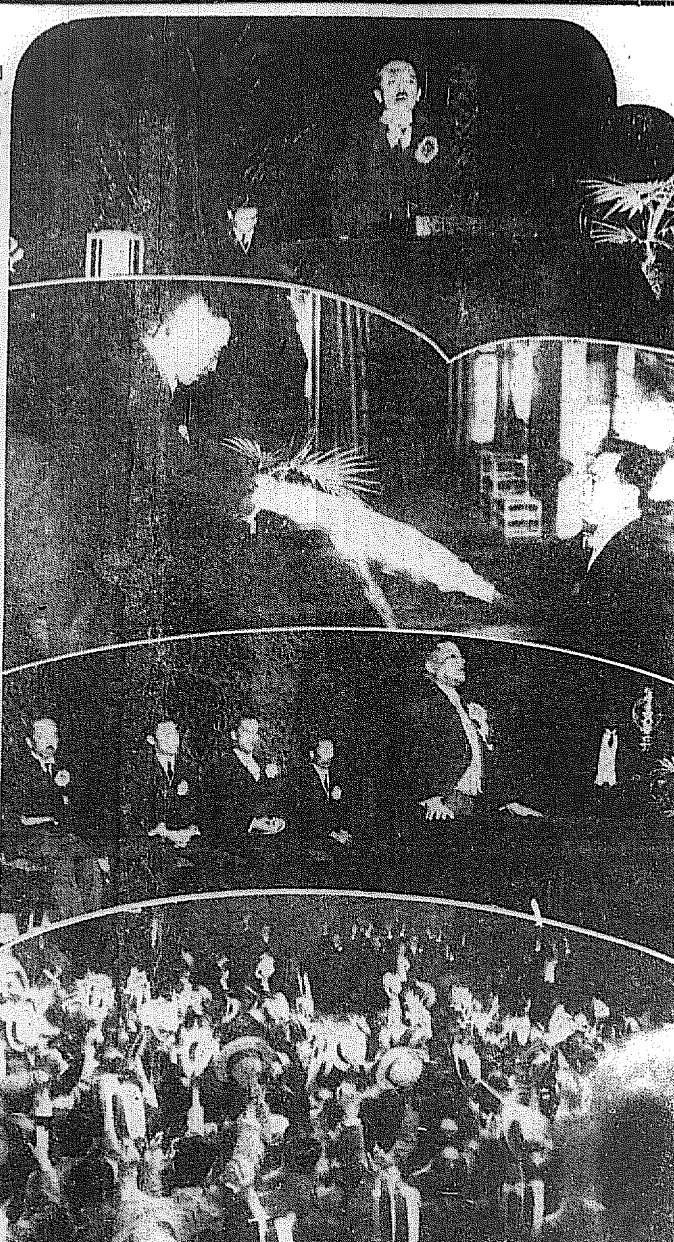

滿蒙博閉會式

寫眞上から中尾會長の挨拶、有賀滿蒙博副總裁から出品者總代に感謝狀贈呈、井上來賓總代の挨拶參列者一同の萬歲唱和（滿蒙博覽會內會場で）

事變一周年を迎へて

協力一致して 天命を誤るな

武藤大將所感を發表

【新京十八日發電】滿洲事變一周年記念日たる本九月十八日に當り、關東軍司令官武藤大將は左の所感を發表した

客秋張學良の軍隊が突然我滿洲鐵道の一部を破壞するや、我守備隊は猛然起て直に之を膺懲し、忽て張學良軍と我關東軍との大衝突となり、南滿一帶遂に兵火の巷と化せしは早や一年前の過去となりぬ

滿洲舊軍閥 の橫暴は久しき以前よりの事にして、其狀勢を自然の成行きに放置せんか遂に日支兩民族間に恐るべき大事を惹起し、東洋の平和を攪亂するのみならず、延いては世界の大亂をも導かんとするの虞あることは內外識者の夙に憂慮したる所なり、天なる哉、嗚呼

嗚呼天佑な ることを知らざる暴戾の軍閥に[illegible]時に[illegible]に[illegible]しつゝありし在滿洲三千萬の民衆が時到るを信じて蹶然奮起、新國家建設の偉業に着手せしは天の命に從ひたるものと謂はざるべからず

驕者不久は 天地の原則なり、張學良一派が一夜にして滿洲の政權を喪失し其麾下二十萬の軍隊も忽ち離反崩壞したるも亦當然なりと云ふべく、況や日本帝國の軍隊は是眞に正義の軍なり仁義の師なり、暴軍の敵する能はざる寧ろ怪むに足らず、天は正義に佑く滿洲三千萬民衆の正義の鬪爭を暴年ならずして新國家成るを得

盛んなる哉、然れ共熟々前途を靜觀すれば前途多難の構はるものあるを想はしむ、殊に懼るべきは此際民衆の閑和[illegible]め、正に與み愈に進み以て日滿兩國民の大使命達成に精進せざるべからざること是なり、吾人大和民族は固く決意して日滿兩國民が天より一大試練を課せられたるものにして、暴戾搾取曾て而も有る[illegible]不能は此[illegible]と謂ふべからず、吾人は大和民族の如く大に盛んなる民族の精神を以て宣しく必ずや共存共榮を擁護すべし、東に强き如何なる事も相率ゐる日滿兩國民の大使命達成を信じて疑はざる所にして而も本日の記念日を期し天命に背かざらんことを期せざるべからず

服膺し、同心協力一致團結以て洋々たりと云ふべく、日滿兩國民族の前途は之に過ぎるものなかるべし、茲に事變勃發一周年を迎ふるに當り極東民族勃興の基礎を確立し、東洋永遠の平和を招來せしめたる日滿兩國民の熱誠を感謝し、且つ日滿兩國民の努力と奮鬪の感謝と誠の奮鬪努力に對し深甚の感謝を表すると同時に、此民族的大使命遂行の爲尊き犧牲となりたる幾多同胞の英靈に對し恭しく敬意を表す

出品者（總代）祝辭

本日を以て新興滿蒙博覽會閉會式を擧行せらるゝに方り、列席の光榮を得たるは洵に欣幸とする處なり、顧みに本會の開催は其の豫を決して以來、僅かに數ケ月、頗る短時日なりしにも拘らず、其目的とする新興滿蒙に關する與論なる

各種出品 を始め併せて內地主要都市はもとより全鮮各道産業の各般を網羅し、最近事變の設備を完ふし幾十萬の觀覽者を迎攻し、終始盛況を極め初期の目的を達成して半島二千萬大衆に貢獻する所最も大なりしは、是れ實に當事者各位が不斷の努力と[illegible]諸君の宜しきを得たるとに依る賜と謂ふ可く、出品者一同感激措く能はざる處なり、而て本博覽會は會期を延長して六十日に亘り盛況裡に終るを告げ、事業の殷賑に終過し、喜びこれを視る

有終の 美を揚げ、至大の効果を收め得たるは欣賀の外なき處なり、本日閉會式當日たる九月十八日は滿洲事變勃發一周年記念日に相當し又我が大日本帝國が新興滿洲國を正式に承認し友那隣國として親善友愛の契りを結びたる目と前後せるに思ひを及ぼせば、本博覽會は滿洲の新興理想郷に在往する吾人にとつて永久に記念す可き國家的大事業なりしを痛感す自今益々努力を盡して益々各種產業の革新向上進步を圖り、國運の伸張に寄與を致さんことを期す今日茲に有意義なりし新興滿蒙博覽會の閉會式に參列し、出品者を代表し、聊か蕪辭を述べて祝辭となす

昭和七年九月十八日
新興滿蒙博覽會
出品者總代　戶島祐次郞

事を盡しました、然るに本博覽會は人事を以て何ともいたし難いものをまで惠まれたのであります、私が最初本博覽會の計畫を樹てます際には恐らく會期中五日や一週間は風雨の爲に潰れるものと豫定してかゝりました然るに事實は全く豫想に反し、恒例と目せられた週江河水期、二百十日、二百廿日なども會期中に含まれてゐたに拘らず、此の六十日間

烈しき 雨も降らず、強き風雨も吹かず、終日の雨で閉場したのは僅かに唯一日でありました、斯くの如きは、天佑と申しませうか、幸運と呼びませうか、いづれにしても、人事を超越した神明の加護と心得て居ります

以上の如き經過を以て、本日茲に閉會式を擧行することになりましたのは、私共の欣快とする處であります、最後に重ねて御列席各位の厚き、[illegible]に對し、謹んでお禮を申上げ、[illegible]內外、博覽會關係者諸君の御努力に對し、厚く感謝の意を表して閉會の御挨拶といたします

祝電（順序不同）

黃海道知事

滿蒙博は多大の効果を納め盛會裡に閉會せられし事を祝す

平安南道知事

閉會式に當り貴社主催の滿蒙博覽會が幾多顯著上の成功を納めたるを喜びこれを祝す

平安北道知事

新興滿蒙博の閉會を告げるに際し、國運の進展に多大の貢獻せし實績を擧げられたるを祝福し併せて貴社の御隆昌を祈る

支那商品に對し 滿洲國で課稅

上海の業者は大打擊

日本品には頗る有利

【新京十八日發電】日本の正式承認を契機として滿洲國は支那を外國として取扱ひ、來る二十五日から支那商品に對して所定の關稅を賦課するに決定したゝめ、上海よりの來電によれば同地滿洲向商品取扱業者は大恐慌を來たし、對策協議の結果新國稅實施に先立ち手持ストックを一氣に輸入せしめんとし、すでに多數の傭船契約を見たとのことであるが、これがため日本商品は頗る有利な位置に置かれ將來の日滿貿易に新らしい光明を認めるに至つた、卽ち從來支那商品は無稅であつたゝめ日本商品は少なからず脅威を感じてゐたが二十五日以後は他の外國商品並みの關稅を課せられるため自然支那品に代つて日本商品が市場に活躍することとなるべく、就中綿糸綿布の如きはその優なるものである

注目される 支那の態度

滿洲品に課說も出來ず さりとて默過は打擊

【上海十七日發電】滿洲が支那を外國と看做し、支那よりの輸入品に對し外國並みの關稅を課せんとしつゝあるに對し、支那が如何なる態度に出るか注目されてゐるが支那としては滿洲を飽くまで自國の一部と看做し獨立國として承認せざる立場にあり、滿洲よりの輸入品に國產視し關稅を適用して關稅を徵收することも出來ず、然し支那が大豆輸出狀態に在る、然し支那が大豆輸出を拘泥し之を默過する時は經濟上に大打擊を蒙るは見やすき所で、必ずや何等かの名譽を設け課稅するは一部と看做し其を自國でと思慮し、支那財政部方面一部の意見では滿洲國からの輸入品に對して稅關國不明よりの輸入品と同一視して、國定稅率を課すべしとの意見がある、又一部には滿洲からの輸入品特產品及び滿鐵附屬地あり、此地方の特產品に就いては如何なる扱を爲すべきか等問題は頗る複雜してゐるが財政部方面一部の意見では滿洲國から默過は爲さゞる[illegible]輸入を禁止すべしと目を定めて斷然輸入を禁止すべしとの强硬論を持して居るものもあり、今の處何れに落着するか豫斷することは不可能である

牛旗を揭げて 記念式擧行

九・一八記念日に 國民政府から發令

【南京十七日發電】本日行政院長代理宋子文は九・一八記念日に關して、左の諸事項を勵行するよう政府の各機關に對して發令した

一、半旗を揭ぐること
二、十八日は休日なれどもすべての官衙學校、工場は平常通り執務、授業すること
三、各官衙においては各別に奉天ことになつた

工場法改正案

【東京電話】商工省では重要產業統制の見地から現行工場法の改正を行ふに決し、來議會に提出する

共存共榮の爲 一致努力を希望

內田外相感懷を語る

【東京電話】一昨々日我國は新興滿洲國に正式承認を與へたが本日滿洲事變勃發の一周年に際會し感慨の轉た無量なるを覺える、近年南支に於ける我が重大權益は支那の排外的革命のため逐次蹂躪せられ來り、此の間我國は隱忍に隱忍を重ね平和的解決を求めて因つたが、昨年本月本日支那の暴挙は遂に柳條溝事件を生じ、その後一年の中國史上は急轉直下、滿洲三千萬民衆の獨立運動を見、大年三月新國家の建設を見るに至つた

滿洲國の建設 に關しては外部には若干の誤解が存在してゐるやうであるが、東洋の平和の爲に何等かの意見の惡い異議の可が結束に、滿洲の[illegible]は東洋の歷史の重點の示したところの決定的方向であり、現代世界に於ける各種勢力の自直に影響を受けて居る。[illegible]若數である、滿洲國の誕生は實に三千萬民衆の平和的意思を確保せんとする自主的運動である のみならず、東洋の平和的努力を再組織しその平和と秩序に現實的基礎を與ふる所以であるが故に、日本は滿洲國を承認すると同時にその健全なる發達を圖らんとするのであり、世界の各國が今日に於て這般の事情を正解するに至るべきは予の信じて疑はぬところである

滿洲國出現は 東洋の平和を破壞するものに非ず、否却つて東洋の平和組織は之れに依り再建せられ、支那關係の秩序的調整の途が開かれたのである、王道滿洲國の出現は日支の共存と東洋民族の展開に現實的且恒久的基礎を與ふるものであつて、日滿支三國和平ひて東洋

一周年を迎へた 奉天の祝賀

萬般の催に大盛況

【奉天十八日發電】世界の耳目を一時に全滿に聚めた昨年の本月、祖國愛、正義觀に燃ゆる我軍少數の精鋭が數十倍に當る暴戾なる軍隊を蹂躙して一周年、今日當時の記憶未だ生々しく刻まれてゐる日滿兩國民は歷史的劃期の此の日を永久に記念すべく、盛大なる催しに奉天城內外は朝來から祝賀氣分で漲された

【新京十八日發電】南嶺、寬城子事件を生んだ當時の長春は國都新京として意義深き事變一周年を迎へた、この日朝來晴、午前九時より日滿市民總動員の慰靈祭が盛大に擧行され、次いで納骨式、旗行列記念午餐、戰跡訪問マラソン等が行はれ燃ゆるやうな感激の渦卷の中に意義深き記念日を終ることゝなつてゐる

新京は感激の渦

日慰靈祭其他

靖國神社で 祭典執行

【東京電話】けふ九月十八日の滿洲事變一周年記念日には全國を擧げて各種の催しが行はれた、東京においては午前十時から靖國神社において陸軍官民人後援、在鄕軍人會、愛國婦人會、國防婦人會、將校夫人會聯合主催の下に盛大な慰靈祭が執行された

滿洲國は既に

我國の承認を受け國際關係に伍するに至つた、その將來は洋々たるものであるが、守成の前途に尙幾多の困難に遭遇することもあらう然し乍ら滿洲國民が東洋平和組織中に於けるその使命を自覺し官民一致して困難に打克ちその建國宣言に述ぶるところの王道の理想を着々實現せんことは期して待たるゝのである、我が國民も亦日滿兩國の共存共榮の爲將又東洋若いては世界の平和及び融和のため、擧國一致倦まざる努力を繼續せられんことは予の希望に堪えざるところである、日滿の融和のため協力すべき時期の愈々到來すべきことは予の確信するところである

元鐵道大臣 江木翼氏逝去

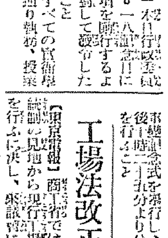

【東京十八日午後一時三十分發電話】昨年七月頃から胃潰瘍を病みその後病勢一進一退を續けてゐた江木翼氏は十七日夕刻に至り病勢俄に惡化、十八日は主治醫福田博士が病室に詰切り數回カンフル注射を行つたが手當の効なく午後零時五十五分遂に逝去した、享年六十（寫眞は江木翼氏）

【東京電話】江木翼氏逝去の報に同邸には民政黨總裁若槻氏外川崎、町田、小泉、俵等の諸幹部はじめ市內各新聞の記者部つぎ報道が悼みを寄せてゐる

あすの天氣（19）

高氣壓は沿海州から朝鮮に擴がつてゐる半島の氣壓傾向は緩變であるが北東岸は曇つて元山には小雨があるが其他は天氣は良い天氣であるが明日も天氣

豫報	晴一時曇
十九日正午	[illegible]
十八日最高	[illegible]

滿干時表（十九日）

	午前	午後
滿潮	[illegible]	[illegible]
干潮	[illegible]	[illegible]

大戲曲 大隈重信

七幕十一場の大內容

大隈重信侯

第一幕	邪宗問答
第二幕	梁山泊の總裁判 / 藩閥との衝突
第三幕	二重橋前の誓 / 大丈夫の心境 / 玄關の怪靑年
第四幕	四面楚歌
第五幕	霞ケ關遭難 / 早稻田大學
第六幕	早稻田邸の臨時閣議
第七幕	護國寺畔の落日

近來斯くの如き偉人劇文となし、何人も見逃せぬ大讀物である。

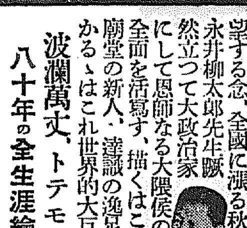

永井柳太郎先生熱筆

萬人感動の大名作！

巨人大隈侯の眞面目誌上に躍る！

一代の巨人大隈侯歿して十年今や內外多事大人物を待望する念、全國に漲る秋、永井柳太郎先生蹶然立つて大政治家にして恩師なる大隈侯の全面を活寫す、描くはこれ廟堂の新人、達識の逸足、描かるゝはこれ世界的大巨人！ 波瀾萬丈、トテモ面白い八十年の全生涯繪卷の如し！

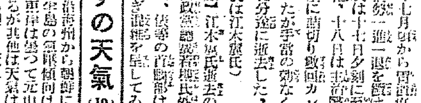

武藤山治氏　駒井德三氏　馬越恭平氏　南部忠平氏　怪人ゼリコの一場面

武藤山治短話集

警世一世に高き先生が大熱情と大識見とをもつて、知識品性を高める新しくて面白いお話を誰にも分るやうに書いた短話集、實に六十頁、お伽噺を讀むやうです。

駒井德三氏とはどうした人か

滿洲國建國と共に忽然と現れ總務長官として時局の嵐中に躍る駒井氏とはどんな人か

馬越恭平翁縱橫談

實業界の大立者馬越翁が少年時代より今日を築く迄の赤裸々な興味ある大物語！

オリンピックの勇士を歌ふ

陶酔を誘らす西條八十氏の十頁に亙る熱血詩、何人も見逃す勿れ！

探偵小説 怪人ゼリコ　モーリス・ルブラン

忽然と現れ深夜絕世の美人ナタリー孃の爲に地中海名代の大海賊と大決戰！怪人物の正體は？ 到る處男女間でこんな面白い小說はないと大評判！

一讀感激！風か煙か？

この外興味、感激、實益の名記事滿山！

一流大家の傑作小說も多數

キングは各地で大人氣！　誰方もスグお求めあれ！

キング

見よ！

充實した內容！

えらい評判です！

十月躍進號

満洲事變一周年

戰死せる部下を思へば誠に斷腸
貴き犠牲に酬いん　多門將軍の所感

【吉林十八日發電】満洲事變發生するや我軍は無人の境を行く如き勝敗を以て長春、吉林、洮南に轉戰し皇軍の武威を中外に宣揚、馬占山不逞の望みを抱いて北滿の一角に占據するや

★…大興の激戰を突破し長驅斉々哈爾を衝き一擧に馬軍を粉砕武名を一世に轟かし、更に哈爾濱の形勢急迫を告げるや断乎たる決意を以て急遽之に哈爾濱攻略し留民五千を死の淵より救出した多門中將は、不思議の縁か事變一周年記念日當日奇しくも哈爾濱作戰の中に在りて今や再び匪賊を剿滅せんとしつゝある將占

★…一撃を加へんとしてゐるがこの事變一周年記念日に當り深い感慨を静かに語る

満洲事變發生以來皇軍の神速無比の行動と、銃後にあつて絶大の支持を與へられた全國民の熱誠と相俟つて今や滿洲北部は徹底的に清掃し盡され秩序は漸次回復の緒に就きつゝある、然りと雖も未だ匪賊跳梁を絶たず

★…良民を脅かし治安攪亂を企み進撃を果さんとしつゝある、かゝる徒輩に對しては寸分の容赦なく断乎討伐根を廃除せんと欲す、幸ひに麾下將兵の意氣旺んに日夜困難なる勤務、攻撃の樂に服しつゝあるは予の感謝に堪へざるところである、幸ひに上下一致の後援支持により匪賊討伐、秩序維持の大業を完成する事を得ば予の本懐これに過ぎたるはない、事變發生一周年記念日に際會し往時を追想せば感慨無量

★…忠誠の思ひを抱いて戰死せる幾多忠勇なる部下の英靈に對し斷腸の思ひ禁ずる能はず、誓つて貴き犠牲に酬ひんと決意してゐるところである

秩序の回復は最も欣快至極
長谷部將軍の所感

【敦化十八日發電】満洲事變發生以來北滿の戰野に轉戰すること幾十度、大興の激戰には嫩江架下拂曉の中を敢然衝鋒、敵の心膽を寒からしめハルピン事件の起るや第一線にたつて北進、双城堡の大激戰、ハルピン郊外の激戰を經て丁超、李杜軍を遠く北滿の奥に掃討し赫々の威動を輝かした猛將長谷部旅團長は本夏延吉討伐の中にあつて敦化を中心とする一帶の匪賊を掃討、今尚席の温まる暇なき不斷の警備に任じつゝあるが思ひ深き滿洲事變一周年記念日を迎へ少時往時を回想し語る

昨年九月十八日の夜半奉天にて日支兩軍衝突すとの電話を受けるや直ちに長春附屬地居住一萬の邦人の生命財産擁護のため決然蹶起、寛城子、南嶺の要塞に當つた、しばし默想すれば當時の光景眼のあたりに彷彿たるものがある、爾來吉林遠征に洮南、通遼の雪原の轉戰に大興、齊々哈爾、双城堡、哈爾濱、東支東部線の激戰に東奔西討まことに眼まぐるしいものであつた、滿洲事變の激戰たる數度の會戰において皇軍の武威を失墜する事なく終始し得たるは偏へに偉大なる御稜威と將兵の獻身的奮鬭の賜と信じ感激に堪へず、目下駐箚地新京を遠く離れこゝ敦化にあり附近一帶の警備に任じつゝあるが皇軍武威の前には不逞徒輩の策動なく漸次その運動沈静に歸し秩序回復されつゝあるは予の欣快とするところである

軍用鳩の献納運動
全國に呼び掛く

【東京電話】日本傳書鳩協會は軍用鳩献納のため各方面と協力して鳩購入資金献金運動を起すことに決定近く全國に呼び掛けることになつた

婦人子供博に赤露から申込

【東京電話】明年三月櫻の頃を期して上野に開催される萬國婦人子供博覽會は文部省その他關係各省の後援で着々準備を進めてゐるが今回ソヴエート聯邦からも出品申込みがあつた

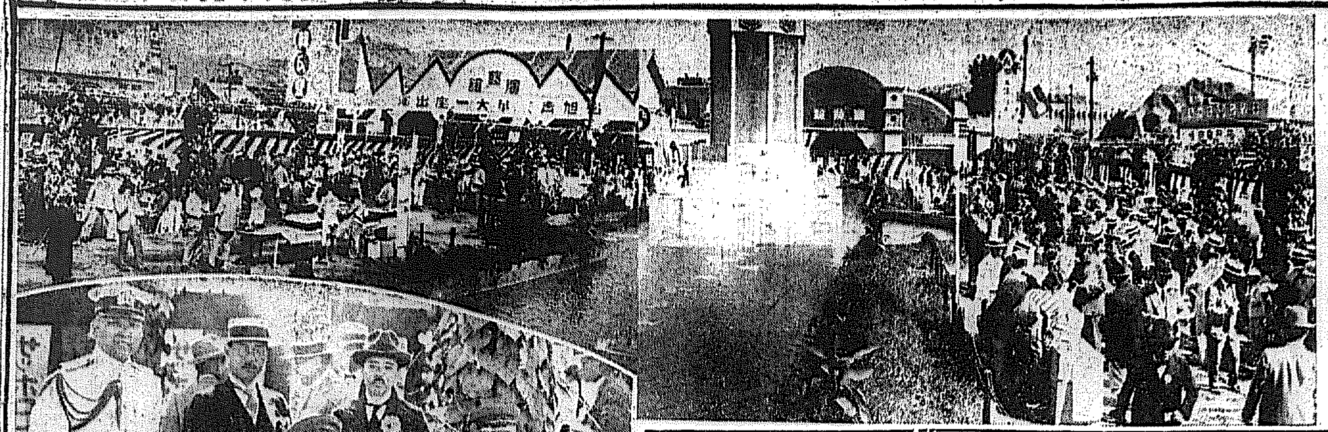

秋晴れに恵まれて　新興滿蒙博閉會式模擬

店の賑ひ（下）は模擬店にて　ベンチの人向つて右前崎二十師團長　間左金子大佐　後列左より井上御用掛　渡邊京畿道知事　中尾會長

顔つき合せて五時間に亙る激戰
我軍の死傷十六名　通河北方の匪賊狩り

【奉天電話】松花江流域通河警備のわが○○部隊は地方人民代表の願願により附近に蟠居し水害後の住民を苦しめてゐる匪賊を掃蕩すべく、十六日未明を期して通河北方三里半の地點にある賊の本據を奇襲したところ、約百の匪賊は堅固な土壁によつて頑強に抵抗しさらに東方より三百の匪賊が逆襲し來り、敵味方の顔の見える位の近距離で五時間にわたつて大激戰行はれたが、わが軍の猛襲は土壁内家屋に火災おこり遂に匪賊は死體四十二、負傷三十七を遺棄して潰走した、わが方にも十六名の死傷者を出すにいたつた

五百の兵匪を包圍攻撃す
新井討伐隊の奮戰

【奉天電話】十八日を期して奉天城襲撃を計畫の下に大部隊の兵匪移動中を探知した我軍新井討伐隊は十六日撫順劉家屯（奉天西北三〇キロ）附近にて東北抗日救國軍四

齋藤前總督發願の若草觀世音京城安着
行列も賑やかに曹洞宗別院へ　盛大な諸式を執行

内鮮融和の信仰的標として齋藤前首相の發願になる若草觀音が十八日午前十時廿分京城驛着列車で仁川から安着した

×

驛第三ホームには半島に大きな光りを投ずる『我等の觀音様』をお迎へするために若草町曹洞宗住職高階瓏仙師を初めとして全鮮各地から集まつた布教師代表等一千名にあまる善男善女の宗徒、美しく着飾つた稚兒連等、壯嚴の中にもなごやかな氣分を漂はせてゐた

列車到着とゝもに觀音像は貴賓室に安置され香煙縷々たる中に初の參拜が許される

×

午後零時頃に至れば驛前廣場は百數十臺の人力車、かげながら拜まんとする一般人で埋められた、午後一時朗な空にひるがへる名號旗を先頭として賑やかな行列は出發した、京城驛から南大門通り鮮銀前に出で本町通りを經て花園町を迂回し黄金町四丁目にいたり若草町の本通りを上つて曹洞宗京城別院の護國殿に入る大行列である

二時間余にわたる行列も祝福されてつゝがなく午後三時『われらの觀音様』は別院に安着した。こゝで同三時半から盛大な奉迎式に入佛式が擧行され總督代理に午後六時式を終へた、十九日は開眼式、廿日は護國安民平和大般若祈禱會が嚴修される

二名の朝鮮婦人突如檢擧さる
セブランス病院の看護婦盟休擴大か

去る十三日以來病院當局と相對峙して盟休に入り未だ解決點を見出せぬセブランス病院看護婦養成所のストライキ事件に對し所轄本町署高等係では事態を重大視し取調べをなしてゐたが十七日夜にいたり高等係室に飛込の容疑濃厚な看護婦某外二名の刑事は午後十一時頃南大門方面から女學生風の二名の朝鮮婦人を連行し、一室を密閉して取調べた後身柄は同夜檢束處分にふし留置されるにいたつた、右二名はセブランス病院のストライキ事件と何等かの連絡あるものの如く十八日は日曜日にも拘はらず三輪高等主任は出署し刑事隊を八方にとばして活躍を續けてゐるが兩名の取調べ如何によつてはこのストライキ事件の黒幕として意外な人物が登場するのではないかと成り行きを重視されてゐる

歐亞連絡の「大航空路實現」
勞農露國で計畫中

【ハルピン特電】鐵道列車に依るモスコー、東部シベリアのイルクーツク間の所要時間は五晝夜であるが飛行機の所要時間は僅三十六時間である、一方樺太州ハバロフスク北樺太間の旅客輸送所要時間は一ヶ月以上を要するが飛行機に依れば僅か數時間で目的地に到達する事が出來る、ロシアでは航空路の開拓に多大の努力を拂ひ米、獨、佛に次ぎ一萬八千五百粁の航空路を開き世界第四位にあるが本年第一次國民經濟の五ヶ年計畫の航空路より六百粁延長する長足の發展ぶりを示し本年中には世界最大長距離の航空路たるミンスク・ウラヂオ間の航空路を開き更に之を東京に延長し歐亞連絡と日本及支那との連絡を圖るべく鋭意之が實現に全力を擧げてゐる

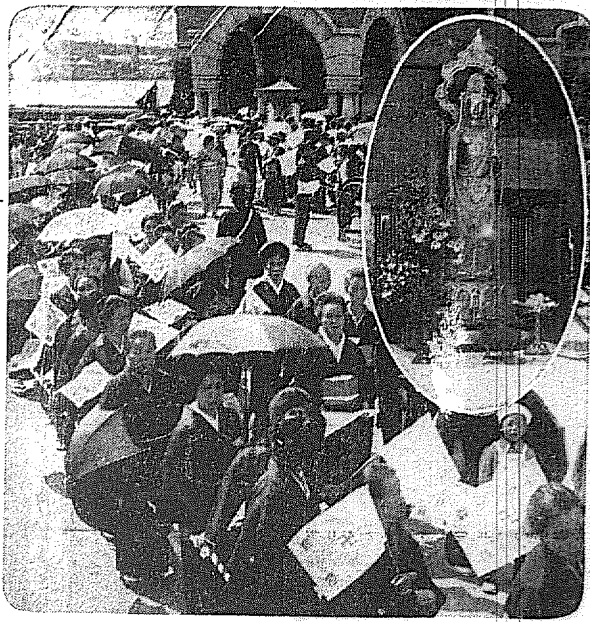

若草觀音奉迎の行列（京城驛前出發の光景）（圓中は若草觀音）

鑑識部充實と指紋統制
警保局の明年度計畫

【東京電話】内務省警保局は鑑識部の充實、指紋の統制を圖るための費用として四萬圓を明年度に要求するに決した、これは指紋保管所を東京、大阪、福岡の三ヶ所に統制し更に鑑識部の内容充實を圖り逐年増加する犯罪に備へんとするものである

愛人を探す十三年

親の無理解から子までであるのに愛人と別れ、若い女の身で様々の道を辿び乍ら十三年の苦心、寄し（京城府本町十川號）

京城中等庭球リーグ戰

京城中等庭球聯盟主催本社後援に依る第八回リーグ戰は十八日午前九時から京城師範學校コートに於て華々しく擧行された、定刻參加九校の入場式があり春季優勝校善隣商業からの優勝旗返還式があり同九時二十分から京商對龍中の第一回戰に試合を開始されたその戰績は左の通り（次戰は同試合）

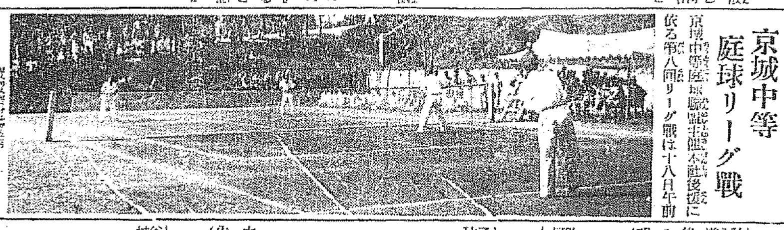

第一回戰

龍中（二）　京商（五）
砂金、坂　四―二　宮原、加藤
杉、野田　四―二　有田、森川
向井、大平　四―○　井川、武田
徳田、金古　四―一　野口、山田
隈部、吉森　四―○　瀬口、小林

第二回戰

善正（二○）　道商（四）
李平、姜在　四―一　貝田、長谷
金基、金爾　四―○　太完、張
金振、金石　四―二　岡田、孫
高根、徐洪　四―一　李輔、吉田
李炳、文彩　四―○　黄應、任英
善隣（十二）　（十四）
李南、趙穫　三―四　朴龍、洪大
徐基、閔成　四―二　李升、李銘
裴原、平井　一―四　白石、取田
李相、李鉉　四―○　李文、元明
姜實、金宗　○―四　李昌、取鎬
龍中（十三）勝　京中（十三）
向井、大平　四―○　石原、田原
砂金、坂　四―二（ハマン、風屋）
杉、野田　○―四　仲、中村
徳田、金古　四―三　安東、湯川
隈部、吉森　一―四　中村、米村

メガネは中村　新定價表進呈

ラグビー二戰
鐵道京電勝つ

秋季ラグビーリーグ戰の龍中對鐵道、京電對京商の試合は十七日午後三時半から京城グラウンドに於て擧行鐵道、京電捷つ、成績左の如し

鐵道52―0龍中

龍中　FW　HB　TB　FB　鐵道 [illegible]

前半　鐵道三〇―〇龍中　四トライ　三ゴール
後半　二二―〇　一ペナルテーゴール　四トライ　二ゴール
合計　五二―〇

京電33―9京商

京商　FW　HB　TB　FB　京電 [illegible]

前半　京電一一―三京商　二トライ　一ゴール　一トライ
後半　京電二二―六京商　四トライ　二ゴール　二トライ
合計　京電三三―九京商

柔道試合

府内黄金町三丁目修道館一星道場所屬選士對京中朝光風館松隈道場所屬選士の柔道試合は十八日午後八時より松隈道場に於いて擧行される

佐藤組勝つ
國際庭球試合

【パサデナ十六日發電】我が庭球選手佐藤次郎選手はアメリカのヴアインズと組み國際庭球エキジビション試合に於てオースチン、ステッフエン組を破つた

佐藤、ヴアインズ　6―3　7―5　6―3　6―5　オースチン、ステッフエン

佛教女子青年會員本社見學

府内若草町本派本願寺別院の女子信徒を以て組織する京城佛教女子青年會員卅五名は同別院の布教使那須行英師に伴はれ十七日午後本社を見學した

訂正

十七日附朝刊身投げした具昌植の裴馬干容の記事中結婚前戀人があつた云々は誤りにつき訂正す

犬二匹盗まる
サーカス團の

十八日午前二時から六時までの間に府内黄金町六丁目サーカス假興業所内から笑統（玩具）と犬二匹（價格五百圓）を盜んだものあり、右は同曲馬團を二、三日前に首になつた同團員桂一（二）の仕業らしく行方捜査中

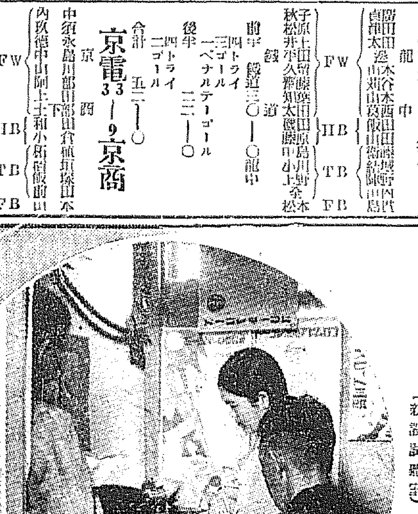

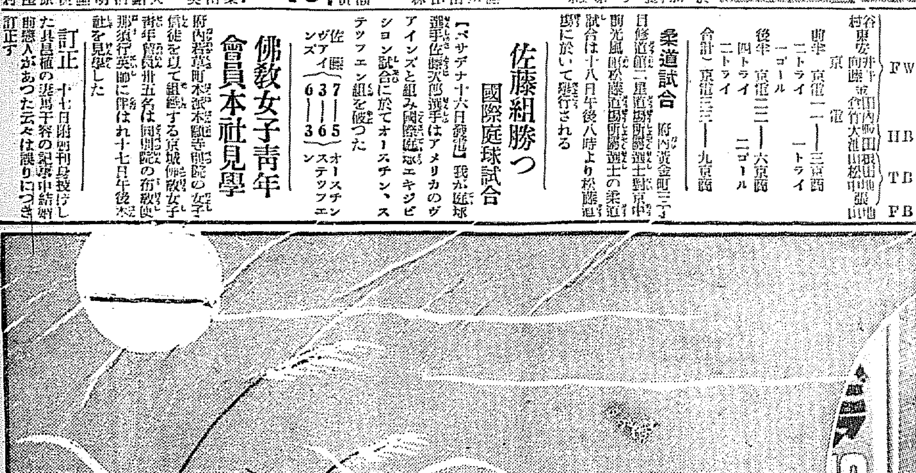

（新設試聽室）

音樂のシーズン！
清澄の秋に冴える
コロムビアレコードの音色！

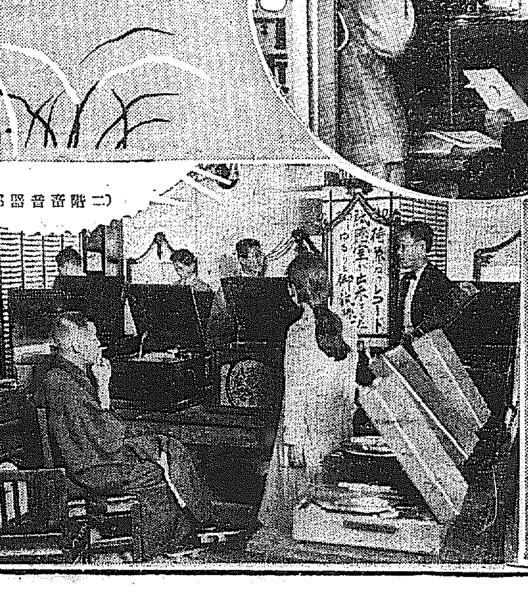

（二階蓄音器部）

新設の試聽室は皆様の御來聽をお待ちして居ります

コロムビア・畜音器・レコードの長期月賦販賣

京城驛前
明時堂
電話本局四三〇四番・四三〇五番

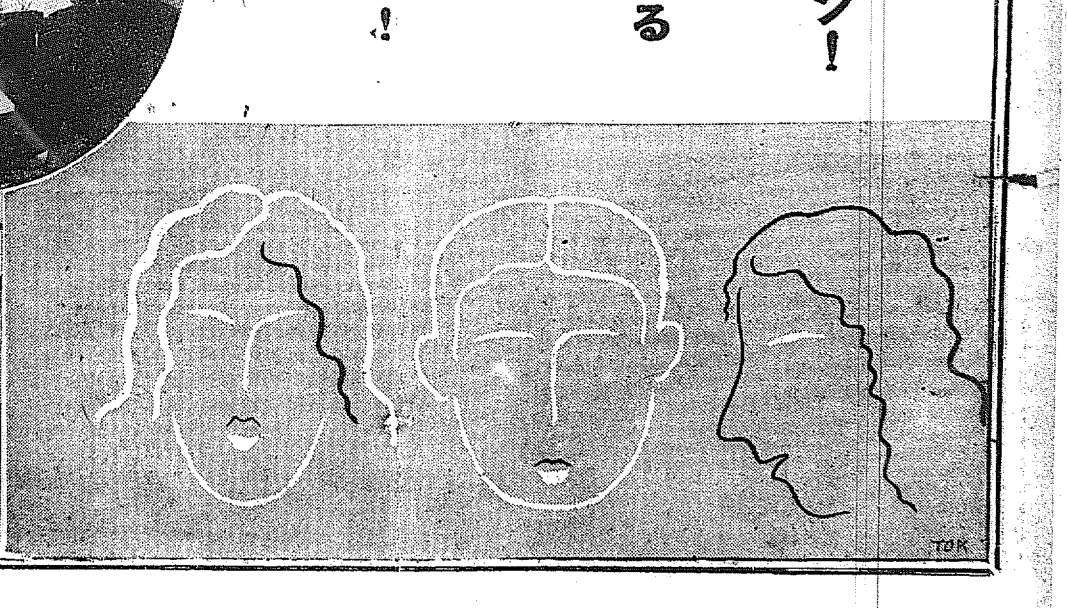

地方版

北鮮中部の寶庫を開け
城津港修築の陳情委員 本社を訪れて語る

城津港修築八年度着手の陳情を期して十五日上城し各方面に陳情中の城津の北鮮中部期成會長大倉氏外陳情委員一行は十八日朝本社を訪れ城津港について左の如く語つた

城津港は北鮮の吉州開拓港でありながら行政的港灣としての設備なく十四年を經過したが其の間吉州線の開通は明年八月に迫り惠山線の一部分の改修完成年度を繰上げ本年度着手を見ることゝなり一面また北鮮開拓事業は着々進捗の過程にあるのでいよいよ北鮮中部地方は千古の眠りを醒すべき時期に到達した、これが開發に不可分の關係にあつて北鮮存在をなす城津港の修築は要するに議論の時代は既に過ぎ去つて實行の時代に移つてをり、關係地方民が八年度よりその實現を熱望して歇まないのもこの理由によるものである港灣の修築完成は特く其三四年の歳月を要するものと思はれるのでたゞ八年度から着手を見るとしても既に時期の遲れた觀があるのに城津港の修築は特に急務中の急務とし北部地方と殊に城津港は咸鏡、中部地方と經濟的に密接すべく運命づけられてゐるので鐵道網新線の實現によつて將來鮮滿中央連絡港として一大發展を期待される城津港の使用は將來において非常な重要性を有してゐる

女の身空で遙々辿る一千支里
女兒を伴ひ黑河から落ちのびた二人の女
命からぐ城津へ

【城津】新潟、清津方面から飛來した支那人の自動車は十六日早朝十數名城津に入港した吉林方面から逃れて來た滿洲國から女兒を伴ひ二人の支那人に身を托した邦人女子二人がゐた彼女等は佐賀縣佐賀郡西與賀村生れ藤井エイ（三）と同郡の者兵庫縣出身の宮本イホ（二）同敏子（二）といひ、チチハルより一千支里、ブラゴエスチエンスクより一里の黑河江岸で黑河で支那人と共同して雜貨商を營んでゐたが内外の擾亂に遭ひ出口の無いまゝに避難した彼女等は支那人にかくまはれ支那人に變裝の上闇夜に乘じて黑河江を渡りあらゆる困苦をなめてブラゴエスチエンスクに辿りつきそれから十日もかゝつて江岸に逃れた、黑龍江の沿岸には馬占山の殘黨の長男馬某が相當の兵力を率ゐて暴威をふるつてゐてまだく危險です、私達はこの通り支那服に身をかくして命からぐ逃れて來ました

既に十數年も相當の方面を誇り來れる城津の中にも遂々として非常時に對する事に殊に婦人として比較的生活の困難を忍び來る事を避ける事は困難で中央政府の補助と鮮内の公共團體からの寄附金を求めるべく寄附學校を新築した女子二名を推薦し各邦人會の人々の保護の下に五回の集會により富田主催の下に五回

雇人が大金拐帶
咸興署逮捕 十六日送局

【咸興】咸興府軍團里土木建築業……の旅行券、生徒に對する訓話その他が學校を訪れ其他の公立學校生徒の訓練等が終つた

始興の農村振興
知事出張し 審議を凝す

【永登浦】十四日午前九時より京畿道松本知事は農務課長地方課長保安課長外八名同郡内始興面面事務所に於て始興郡内各面長郡守面協議員等の會合を催し郡内の農村振興に就き協議會を開き左の諸件につき熱心に審議し協議に及んで閉會した
▲農村の自力更生▲農産物の生産増加品質改良に一層努力すること▲副業を一層奬勵すること▲完全な節約運動實行▲其他民風改善の奬勵に一層力を注ぐこと▲部落的團體的實行組織を促進すること

色服講習會
忠南で開く

【大田】朝鮮人色服着用獎勵以來

事變記念の慰靈祭 各地で執行

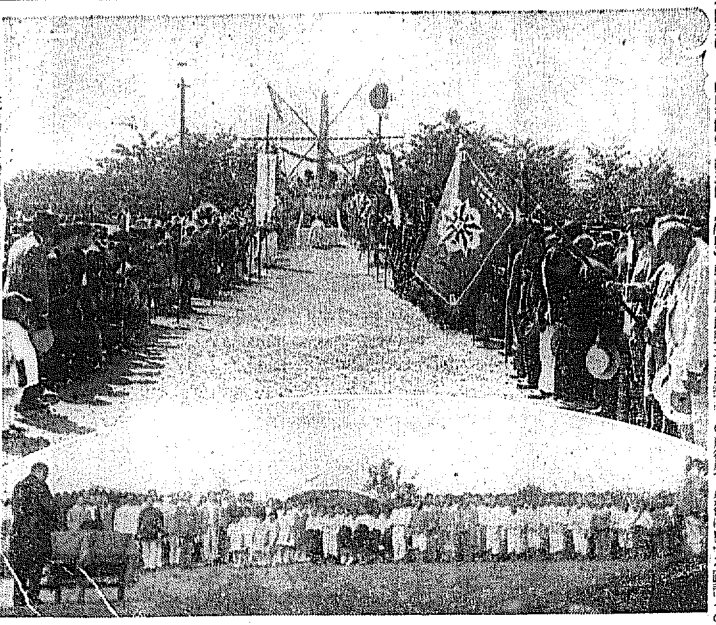

平壤
既報滿洲事變一周年記念日十八日午後一時から平壤公會堂で滿洲事變で戰死した將士並に滿洲事變に殉難した將士の招魂祭は在平各部隊將兵、一般官民有力者、學生兒童等多數參列の上神佛兩式により莊嚴に執行された（寫眞上は同招魂祭）

汶山
坡州郡、汶山警察署在郷軍人分會合同主催で十七日午前十一時より汶山公園廣場で各官公廳員並に滿洲事變で戰死した將兵の慰靈祭を執行した先づ汶山公會堂に於いて宗教儀式を擧げ、上野事變に關する講話があり終つて拜禮式を行つた（寫眞下は汶山公園における慰靈祭）

咸興
滿洲事變一周年記念日を控へて十七日午前中咸興府では府内在住の出動軍人留守宅三十六戶を慰問した

雄基
十八日午前八時より雄基高等小學校々庭で滿洲事變一周年記念の招魂祭を催した

大邱
府では既報の如く十七日午後一時から達城公園で滿洲事變殉難者二十六名の慰靈祭を盛大に執行し殉職者の追悼

篤志家が率先して敷地を廉價提供
咸興の軍用飛行場
當局は土地收用を避ける意嚮

【咸興】飛行隊設置の運びに至つた咸興の軍用飛行場建設工事は愈よ來月五日から着工する事となつたが右用地の買收を交渉中である、他面目、耕地面積、戶口數等の調査に努め、後援會、有志者、地主、借地人、郡農會支部の人々の熱心な援助を受けて土地收用を避ける方針で當局と民間地主と交渉を進めてゐる

中和の民風改善
宣傳に努む

【平壤】平安南道中和郡では民風改善一周年にあたり十七日から道内鐘路を宣傳期間とし布木商、雜貨商等を一齊に集合させ色服着用に宣傳するやう懇談し宣傳ビラの配附、公私立學校生徒の旅行列、生徒に對する訓話等で宣傳を行ふ

モヒ中毒者治療所
光州に竣成

【光州】光州警察署に建設中の麻藥中毒者治療所は十三日竣工し

匪賊大擧 沙土子に迫る
住民極度に脅かされ 續々柳多島に避難

【鐵山】昨日は一名銃殺、今日は一名拉致されたと連日不詳な情報は傳はり住民心中に不安に戰く沙土子の住民は今一か月目から住まへ手につかぬ有樣である十五日夕突如柳多島對岸沙土子に約八十餘名の匪賊が入り警察及公安分駐所を襲撃すると放言し沙土子の民心は極度におびやかされてゐる避難民は先鋒隊らしきものを目撃した住民はどつと柳多島に避難し來り附近

羅南の土地爭ひ 後悔は後の祭り
火葬場の境界はあてにならず 邑の所有地は幽靈

【羅南】羅南邑の共同墓地および火葬場敷地の内五百七十五坪が同敷地隣接の南鮮氏の持地に喰ひ込んでゐるといふのでこれが返還および原状復舊、損害賠償請求の訴訟提起にまで問題が進展し、去る七月二十五日第一回の辯論が清津地方法院で開かれたことは當時報道したが、その後雙方が準備に入り、事件審理の辯護を見なかつたのが、いよく來月二十日午前十時から第二回の公判が開かれることになつた

この問題に關して邑では邑會の議に附して事務その他の措置を決定したことは既報の通りであるが當時邑會で森副邑長は境界決定の際には關係者一同の立會があつたもので境界に間違はないことを力說したが、南鮮氏の方では當人は何等の通告も受けなかつたし、南氏の父は當時間島にあつて不在だつたので南方からは誰も立會はなかつたといつて

端なくも事務紊亂が暴露
屠殺場登記を怠り 邑長が自腹を切る

をり、八年を溯つての話ながら南氏の言葉は眞實らしく、一部の議員には、邑當事者が本問題に關し最善の措置を採つたものではなかつたとの非難も起つてをり、遂に決した邑會も結局當事者の說明をその儘信用したので事情が今日ほどに判明してをれば又別に採るべき方法があつただらうと後悔してゐるものもある、なほ本問題が起つて初めて八年前に邑の所有に屬した筈の共同墓地および、韓邦敷地二町六反五畝步が登記され（七月九日）てをり、この問題の關する限り邑の歩が悪いやうである、なほこれとは別段の問題ながら、これと前後して邑が失張り登記を怠つてゐたために邑の土地であるべき筈の屠殺場が他人名義になつてをり、然もそれが最初邑が買受けた人から右敷地外の地所と共に第三の人に賣却されてをり、第三の人はその事を知らなかつた（つまり善意の第三者）といふので慌て、當の責任者たる森副邑長が自腹を切つて右敷地を買ひ受け邑名義に登記をした事實あり邑には實害を與へなかつたが、實害を與へさへしなければ何んなに事務が紊亂してもいゝといふ法かな

川島軍司令官 十六日鎮海へ

【鎭海】朝鮮軍司令官川島中將は春日副官、青木參謀と共に十六日午後零時二十分鎭海驛着列車で來鎭驛頭には米内要港部司令官、西村要塞司令官をはじめ菊地憲兵分隊長各官公署長、公職者在郷軍人會青訓生、青年團學校生徒その他多數の出迎へあり同一時より二時三十分まで要港部司令部、海兵分隊、要港部等その他を巡視し同三時要港部訪問、同四時より水交支社で官民數十名を招待茶菓の饗應あり並に挨拶をなし米内司令官の謝辭があつて散會同五時二十分多數官民に見送られ要港部汽艇で馬山に向つた（寫眞は鎭海驛頭の川島軍司令官）

馬山を視察

【馬山】既報初巡視の朝鮮軍司令官川島義之中將は十六日午後六時二十分要港部の汽艇で馬山舊棧橋に到着、官民多數の出迎へを受けて入馬したが滯在同日は一泊の上十七日午前九時よりの重砲兵大隊を巡視し午後七時十分發の列車で歸龍の途についた

川島軍司令官南鮮視察（鎭海驛頭で 記事參照）

上陸すれば五十餘名の避難民は蘇生の思ひで迎へ感激の淚で溢る、これ等の避難民中主なるものは清水國境の出張所であつた國境線に配置された我が歩哨は初瀬にめれつゝ警戒する折柄拔刀部隊遊擊より百川部隊が出動し來り地の利を得て相當の射擊を浴せて引揚げたが、かくて匪賊は我が精銳に挾擊され鐵砲の音をのこして姿を消した方、道北した高齡の如く次第にざわめきも止み再び空は白みて避難民も歸るに至つた

いどの非難の聲が邑民の間に喧しく、議員の間には重大問題視されて邑會の問題をも賣込ひものに提げる事は何事だ、小人が邑長を追窮して今後あるまいといふので邑民の間には邑から損失をなすことを歐米の

母の不注意で子供二人燒殺す
火鉢に枯草を燃し その儘用足に出る

【光州】南道光山郡大村面四川里金仁淑の内縁の妻某（四十）は十四日午後八時頃夫の留守中長女順禮（二）と長男達晶（六ヶ月）二人の子供を床につかせた後用足に出るため枯草を火鉢に入れた儘一時八時半頃二人の子供は火の氣に近い火から座ぶとんに燃え移り見る間に炎々と燃え上つたので驚いた近所の人々はこれを見て直ぐ飛んで來たが、遲く共火の手を消す事が出來なかつた、子供等は身體の火傷を負ひ消防手に救ひ出され手當を加へたが長女は死亡し長男も數十分の後に死亡したが消防夫の働きで火事は一棟を全燒したのみで午後九時半分鎭火した

長湍の秋繭共販
繭價昂騰で 出廻り良好

【長湍】郡農會では十四日から邑內、十五日から九化に向ふ十日間の豫定で秋繭共同販賣を開始してゐるが春繭の値段より約三倍の高騰ぶりで一時落膽した養蠶家は狂喜してゐるが出廻り良好を豫想されてゐる、十五日現在の價格は左の通り
▲特等一圓九十五錢▲一等一圓五十九錢▲二等一圓二十三錢▲三等二圓八十七錢▲四等二圓五十一錢▲五等二圓十五錢▲中繭一圓四十四錢▲下繭十二錢▲玉繭一圓二十六錢

慶北の共販取締り

【大邱】慶北の秋繭共販は既報の如く十二日から開始されたが農家の利益確保を建前とする共販制度の完全なる遂行を計るため道では十四日各郡守宛販賣事務の監督嚴重と不正仲買人の介入その他の徵收防止や共同販賣所構内の現金その他の不正仲買人の取締等の徹底を期する樣通達するところがあつた

佛國訪日機 飛來を中止

【平壤】去る八月十二日パリ發東京へ向ふ筈であつた佛國飛行家ドシブール子爵及シャール氏の訪日機は出發延期中の處遂に飛來中止となつたと

全南漁業取締船
無等丸進水

【光州】全羅南道漁業保護取締船としてかねて三菱仙島造船所で建造中であつたが愈よ竣工したので十二日無等丸と命名し進水式を行ふ

論山の學議戰
前回に比し 頗る氣乘薄

【論山】學校組合議員改選は來

南亭消防組設立

【大邱】慶北盈德郡南亭面では未だに消防の設備なく火事毎に非常な不安を抱き面民間では長らく消防設備を要望してゐたが十五日道保安課から正式認可があり新しく設置した同組の陣容は組頭一名小頭四名消防手二十名で長沙洞に置くと

全南辭令（十六日）
古城警訓 木内 正志
麗水小學校長を命ず
麗水小學校長 杉山 和雄
高興小學校長を命ず
高興小訓 西井 造英
古城普校訓導を命ず
旅順普校長 竹井 宗男
岩泰普學校長を命ず
朝鮮總督府郡屬 鄭 宇 春
給六級俸依願免本官
任朝鮮總督府郡屬（給九級俸） 尹 杉 夏
海南郡在勤を命ず
（羅州） 岡口 德三
任朝鮮總督府道屬
珍島郡勤務を命ず

外交
員募集 内地人にして年齡廿五歲より四十歲迄の者確實なる保證人を要す
龍山黃金町三ノ一〇 電本三九八
木内洋服店

被雇
習生求む 年齡十五才より年僅か二十一回五號活字
寄は前年僅か二十一回
五號活字十五字詰五行一回一圓五十錢
廣告料金は前納の事但遠距離に限り特に通知にて掲載す
吉野町一丁目 橋上平左衛門方 林 唯一

京日案内

飲み易いニンニク製剤の權威
京城大學杉原医學博士指導創製
アリオール錠
定價一円・二円五十錢 四円五十錢
各地藥店に在り
京城古市町三三
滿鮮之医界代理部

醫師
病院に勤務 十一年經驗あり診察は地方に於て 姓名在社

恩給
四年分迄立替 手數料低利即時立替 京城竹添町一丁目八一（西大門小學校裏） 電光一八四三 長 悉 會

金融
用立致します 本町二ノ一七 電本二二四五三 吉田方 園

廢鶏
各種廢鶏高價買入 京城元町二ノ三八 電龍七五二 卵肉販賣部

毛糸
が揃ひました 御申越次第見本郵送 京城本町三丁目 電本二九七八 青山糸店

賣地
安い土地は飛・紹介 地價千二百坪半以上住宅地に適す 電本二二〇八八 京城不動産交易會社

貸家
南大門通二丁目黃金町入口停留所前 御用の方は電本二九五番 陸 西 會 へ

謝罪廣告
天一藥房の「趙膏藥」は趙式家秘傳に依る唯一の神藥にして其の效能は世界に類例なし... 茲に謹んで謝罪廣告をなす
昭和七年九月十八日
京城府黃金町四丁目
三山製藥商會
主 朴 魯 勳 謹告
趙膏藥本舗 天一藥房主趙根昶殿

論石 ツバメ
御化粧洗顔用
その美しさなもう一歩！
お化粧洗顔の石鹸
ツバメ…で！
正價一個十錢
花王石鹸本舗長瀬商會

前兆は結果の豫言なり 大氣は時勢の作者なり
京城府朝鮮神宮表參道前
岡村介石

春駒
富岳本位の春駒料理 京城府苑南洞（黄橋電車停留所前）
會席御料理七品付金二円也
東京壽司一人前廿五銭
電話光化門二〇〇四番
春駒

急告
熊本營林局 昭和七年度 官行製品 山野營林署 木材製品 全部ヲ賣却販賣ヲ開始シタ 右販賣品、桐材、栂板、丸太等ノ御入用ノ方ハ多少ニ不拘御申越下サイ
各地方ニ於テ相當ノ取扱店アリ 右指定販賣人 鹿兒島縣伊佐郡大口町 森川商店 主 小久保卓平

月やく
不安なときまりで御心配の方、御遲れの方等に失敗しお困りの方は必ず一時に局部に藥を挿入して服藥する良藥あり此の藥は直接局部で完全に溶解しトケテ作用し安全に通經致します 手當は早い程良い 御申越下さい 御品を無代で秘密に進呈致します
奈良市小西町表東 松藥園

虛弱に滋養と強壯
無臭ニンニクエキス
代金 百日分三圓 五十日分一圓八十錢 三十日分一圓
京城府苑南洞一九五
滋養 鰻油 卵油
井上又七

補血強壯 ブルトーゼ
顔色のわるい 胃腸のよわい 發育のおそい 弱い子供を丈夫にするにはブルトーゼが一番適當で服み易いブルトーゼこそは大學病院や全國知名病院で多年採用推奬されてゐる折紙附の強壯劑である

活動の源泉（小冊子）申込次第無代進呈
味 半ケ月分 一ケ月分
アルゼン 半ケ月分 一ケ月分
ヨードナ 一ケ月分
キアルヤ 一ケ月分
コーア 一ケ月分
LUTOSE
B—61
株式會社 藤澤友吉商店 大阪道修町

呪血圖繪 (91)

川畑直悦作 北富三郎畫

妖女相 (五)

衛門は一突きくれてから、蹌踉く三歩、後に飛び退つたが、彈十の體が地に崩つたと見るが否や再び飛鳥の如く躍りかゝつた。

が、その時、全く危機一髪のその瞬間だつた。

突如、闇の中から

『ヤッ！』といふ叫びが起つたかと思ふと、隣の如く飛び出した一つの黒影が、いきなり、七首を逆手に彈十の胸にのしかゝらうとする衛門の腕先を突き飛ばし、更にたじろく所を膝の當身の劍を一と蹴くれた。

武藝の心得があるといつても衛門は矢張り女だつたし、それに余りにも素早い手練の技だつたので、手もなく術にかゝつて、『アッ』と微かに叫ぶとそのまゝ後に昏倒した。

黒影は匕首を前に突き出したまゝ、身を構へてゐる。見るとその

黒影は紛れもなく旅姿のまゝの闇黙平だつた。

『倒れたか……矢張り女だ、脆い……』と、黙平は、かう呟いて、構へた柄を崩すと、後に、這ひつくばつたまゝ唸つてゐる彈十の方をふりかへつて

『こらッ！しつかりせい。俺はな、貴様のことだから、大方今の女を手籠にでもしようとして、反對にやられたのぢやろ！……度胡奴ッ！助ける奴ではないが貴様に少々用がある故、とにかく救ふてやつたのぢや、立てッ！……それしきの傷でそのざまは何だッ！意久地なし奴ッ立て立てぬか！』

黙平は、叱咤するやうにかう云ふと、ぐいと襟首を掴んだ。

だが彈十は熊の傷手よりも、恐怖の方に膽を奪はれたらしく、足が竦むでしまつてゐる。

『あッ……い……痛た……おう……』

『ちよッ！面倒なッ！』

憶立つた黙平はいきなり、襟首を引摺り上げて、肩に引担ぐとそのまゝ、ずた〳〵と歩き出したが、もの三四間とゆかぬ先に思はず『おやッ！』と叫んで、立止つた。先刻から松の根方に身を潜めてゐた文吾がその行手に無言のまゝ立ち塞つたのである。

『何だ！貴様は……』

『何でもよい。たゞその彈十といふ男はこちらに入用ぢや。おいて行かつしやい』

『何だッ！この男が入用だと……そつちにも入用か知らぬが、こつちにも入用ぢや』

『ならぬッ！』

『ほう……では腕づくかな』

『無論ッ！』

文吾はたゞ一言かういふと、もうすぐ、一歩退つて柄頭に右手をかけた。

仕方がない。

武士道の蔵落地とか體面とかを楯に、二番目には刀を抜きたがる武士根性を、日頃嘲笑してゐる文吾も、かうなつては仕方がない。

だが、彼は矢張り討つ討たれるか一擧に勝敗を決するといつたやうな切迫した心持にはなれない。

——彈十は、こゝで一先づ逃がしてやらう。こいつを殺させては、あの手紙のことが、フイになつてしまふから……。こいつさへ逃がしておけば、何の怨みもない、こんな浪人と、無用の勝負をする必要はないのだから、いゝかげんの所で、朋外して逃げ出してやらう——と、黙平は、寸隙の間にかうきめた。

で、擔いでゐた彈十を下すなり

『彈十逃げろ！ぐづ〳〵してゐると命がないぞ、逃げろ〳〵』と鋭く……。

が、その聲の終るか終らぬうちに、文吾の抜き打ちの一刀が電光の如く落ちかゝつてきた。

が、その打ち下した文吾の一刀を、抜く手も見せず、ガキッ！と鍔元に打ち止めた黙平の業は文吾以上に見事だつた。

世に隠れてこそゐるが、腕は自ら源流の玄妙に達した彼過るほど際なものである。

讀者

▲九月十四日午後一時四十分の出來事 府廳前を後にして京城府内巡回に用るべく電車停留所たる府廳前にて電車を待つてゐた節にて西大門行電車來りたるため便乘する爲の處、電車は聲をかけても呼び止めたる停留所へは一秒の停留もせず然も呼び聲を見乍らすべるが如く停留所を通り抜けた。然も京城は現在停留所を設置せしに折角の設置に於て意味をなさない。電車番號一七〇西大門行。商議所前停留所通過午後一時四十分頃の事實より。大和魂の發放を望む（見物人）▲お薦わな生様へお尋ねの『猫と犬の研究』雑誌は昨年三月吉野町一ノ一三三番地劉錦ドック社にて發行して居ります。（思夫）▲十四日附新人様私の住所は市内吉市町四三貯良顔町▲九月十三日午後十時頃本町入口に客待ちの自動車の車の上に風呂敷包をそのまゝ置いておきました處、自動車はそのまゝ出て了ひました途中で落ちたかそれも自動車に乗つたまゝ行つて了ひましたか、内容は四六判の寫物四冊、便箋、手帖、鉛筆、鏡、ボスター、ピタなどであります お氣づきの方はお知らせ下さいませんか（吉野町神經園山本生）▲私は三十九歳の恩給を頂き居る職人上りの男です昨年妻に死別し一人淋しくをりますどなたか終生を共にして下さる方はありませんせうかお子供様をお連れの方でも結構です私は目下府廳營繕課に勤務してをります（淋しき生）▲前年夫に死にわかれ我子をつれはたらく事も出來ずこまつて居りますなさけ有る夫婦の方へもらつていたゞきたいのです十月あまりの女子興謙正しき者です中介して下さる方には お禮します（子の幸福をいのる母より）▲貴紙々上病院は非常に有益に拜讀して居ますが質問の手續は如何にするのですか讀者欄で教へ下さい（一讀者生）各貝御病狀と經過を御知らせ下されば良いのです（係り）▲十五日附本欄の吉野町平澤様御相手を熱ひますから住所御知下さい（一高生）

將棋新手合 (六)

於京城府貝本館 濃呂木將棋師

（前回四一飛迄の局面）

香落 △上手 五段 坂口允彦（東京） ▲下手 三段 增井武雄（東京）

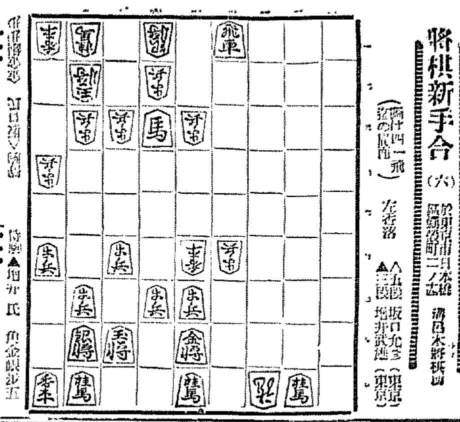

持駒▲增井氏 角金銀歩玉

△六二歩 ▲六一飛成 △七一金 ▲同龍成
△七二金 ▲六二金 △六一金 ▲六一金
△同 飛 ▲七二金 △同 玉 ▲六二金
△八一玉 ▲六二成銀迄にて增井氏之勝

（濃呂木七段講評）（上手）六三歩と、龍角を取るのは已むを得ない。

（下手）六二銀と打つて、敵玉に迫まるのは豫定行動であるが強い攻めである。

（下手）七二金の攻めは安全策である。

【總評】本局は、上手方序盤に於て、香落戰としては研究し盡されてゐる。筋戰を選んだのは拙策である。下手方は前の四二銀と上つた機會に一四歩と端より、攻撃に採り、木村八段著の『將棋大觀』にある通りの應酬をなし潤まらず敵を押し、と金攻めに成功し、上手方の機に時間を與へずに之れを取つたのは、非常の研鑽によるとは謂へ、將來技倆の進步は目醒しいものある元來增井君は濃呂木門下の俊才で、中途に棋界を脱しなければ今頃は五六段の榮位勝ち得てゐるものと思考する、奮勵努力して棋界に精進する事を切望する

九月十九日（月） ラヂオ

午前六時〇分 ラヂオ體操（A）
同一〇時〇分 氣象通報
同一〇時四〇分 料理獻立、日用品値段、鮮魚相場 京城府廳、水産市場發表
同一一時五九分 正午の時報、ニュース

午後〇時三〇分 尺八合調（イ）カンボヂヤスの戯曲（ロ） 田舍師 金盤 高橋 仙玉 正明
同一時〇分 文藝講座 歐洲文藝思潮に就て（一） 金 常 汀
同二時一五分 家庭講座 舅嫁の問題（一） 基督教青年會主事 四槌 賢
同四時〇分 ニュース、公示事項、當夜のプログラム發表
同五時四五分 職業紹介事項、常

同六時〇分 お話（A）燈臺（テキスト一八、一九ページ） 森田富市助
同六時二五分 英語講座（A）初等科（一） 岡倉由三郎
同七時〇分 ニュース、公示事項、翌日のプログラム發表
同七時三〇分 講演 第十回國際オリムピック大會を觀て 梅浦健三郎
同八時〇分 浪花節（B）
同八時三〇分 小唄（A）一、當代めづらし 二、色氣ないとて 三、沖から見ゆる 四、堂にかけ椿 五、土手を通るは 六、蘭香排子 七、向ふのなげしにかけたる 八、主と三人 唄 吉村雪枝 唄 吉村ゆう 三味線

同八時五〇分 連續講談（A）天保六花の内 闇の丑松第一席 神田伯龍
同九時三〇分 時報（A）氣象通報
唄 引鋸き歌曲 界面調、弄、羽調、邊界樂、界樂、編
唄 韓英子 同 姜錦子 同 尹順淳 楊琴 金相根 大笒 金永 長鼓 金一宗

胃腸

素晴らしい人氣の
小粒錠劑

エビオス

きく酵母は低温乾燥
活性ヘーフェはエビオス

原料酵母の古いもの、高温で乾燥製剤にしたものは豐富なるヴイタミン、ホルモン、グリコーゲン等の榮養素並に酵母固有のインベルクーゼ、マルターゼ、ペプシン、エレプシン、フオスフオターゼ、チマーゼ等廿數種の酵素類は失はれる。それ等を活性のまゝに保存するのは低温乾燥（專賣特許）のエビオスだけである。

一年中で今が一番治し易い 胃腸に

夏まけ、夏痩せする時分は消化吸收作用も緩慢になつて食慾も無く衰弱が甚だしくなつてゐるが、秋日は活動力が高まり始める。この好機にエビオスを服用すると、自然の恢復力が加つて胃腸の作用が急速に恢復し榮養素が全部吸收せられて全身的に肉が附き体重がずん〳〵増進し全ての胃腸障害が一掃される。

一年二度ある内の一度の好機會 肺肋膜

胃腸の消化吸收作用がエビオスによつて急速に復活する上に、低温乾燥製劑獨自の榮養要素を多量に補給する故体内には榮養が充實して熱による榮養の消耗を防ぎ、喰菌、溶菌作用を高める。自然、熱は下り盗汗が止る。春秋は結核榮療の最好期、今服用するエビオスは更に價値を高める。

その他

脚氣、虚弱者、母乳不足、産前産後、病後の衰弱等廣汎なる範圍に驚くべき効果あるは低温乾燥製劑エビオスの眞價である。

藥價低廉

三十三日量（粉末百瓦）一圓七十錢
二五瓦 五十錢 五〇錠 七十錢
一二〇瓦 一圓五十錢 一〇〇錠 一圓三十錢
五〇〇瓦 六 圓 五〇〇錠 五圓五十錢
小粒錠劑
七〇錠 五十錢 三五〇錠 二 圓
一〇〇〇錠 五圓五十錢

アサヒ・エビス・サツポロビール釀造元
大日本麥酒株式會社製造
發賣元 田邊商店 大阪・東京

藥學博士 馬越幸次郎氏指導
農學博士 橋谷義孝氏監製

EB.237

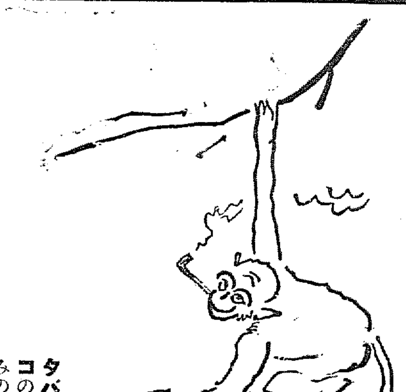

タバコのみの
齒磨スモカ

進化！進化！がえん
からおかし タバコの
脂に 齒を染める人！

煙草 雜貨 化粧品 藥店
定價 十五錢

514

志ら毛 赤毛 染
君が代

本品の大特長
如何なる白毛赤毛も…洗ひせず
すぐ染る…染付き完全
毛を傷めず…クセ毛チヂレ毛を直す
肌を汚さず…値が一番安い

粉製 二十錢 液製 五十錢 四十錢
全國藥店にあります

東京淺草 本舗 東京山吉商店
振替東京一九三七二

Y.7

演藝案内

朝鮮劇場

料金 階上大人卅錢小人廿錢 階下大人二十錢小人十錢

九月十五日より特別大公開
新秋の映畫界に輝く巨彈の一大超特作！ 代的巨人篇

獨乙ウファ社特作全發聲日本版 人間廢業 全九卷
巨匠ロベルト・ジオドマーク監督 ヘイン・リユーマン氏主演

何が望みとか言はれたら困つてしまふ、よつとかに若し望みが叶ふならば仕合せになつて見りや矢張りだらし乙い私なのよ…

獨乙ウフア特作全發聲 初戀
エーリッヒ・ワシコネツク監督 リエン・ダイアース嬢主演

實寫と漫畫あり

大西洋横斷 全十一卷

喜樂館

九月十五日より新秋特別大興行
日活NK作品日映其他…

春と娘 全六卷

梁川庄八

さよなら 久野英子主演

朝日座

本町五丁目

九月十七日より
階上大人五十錢 小人三十錢 階下大人三十錢 小人二十錢

乳白洗粉觀劇會
關西女優 歌舞伎大一座

一條大藏卿
新作 京の友禪
壺坂靈現記

中央館

九月十五日より特別大公開

空閑少佐 全六卷

上海特急 全九卷

大正館

小判しぐれ 全八卷

眼の新聞

京城演藝館

本町三丁目

スワラジ劇團

倉橋仙太郎と其一黨

木工政談（五場）

間新六（五場）

東亞倶樂部

研辰

銀座の柳

喧嘩道中記

艶文爭奪戰

肉彈三勇士

京龍館

股旅ざんげ

涙恨歌

勇氣萬丈

阿波共同汽船出帆

威海衛、芝罘、大連行 利通號
鎭南浦、大連、天津行 長山丸
威海衛、芝罘、大連行 共同丸

代理店 野口商會 仁川海岸町四 電話二四番・一七三番

朝鮮郵船定期出帆

低廉船中食事附

東京行 大阪行 名古屋行 上海青島行 鹿兒島行 營口行 大連行 青島行 敦賀行 浦塩行 注文津行

日本郵船出帆

朝鮮汽船出帆廣告

仁川出帆 釜山出帆 木浦出帆

仁川出帆豫定

鮮航同盟會 仁川支店

嶋谷汽船出帆

朝鮮北海道大連線
裏日本北海道行 裏日本北海道樺太行
大連直行 仁川出帆 群山出帆 木浦出帆 釜山出帆 浦項出帆 元山出帆 西湖津出帆 城津出帆 雄基出帆 清津出帆
新潟北鮮北海道線
寄港地順序

嶋谷汽船株式會社 仁川出張所